



АДМИНИСТРАЦИЯ
ДОБРЯНСКОГО ГОРОДСКОГО ОКРУГА

ПОСТАНОВЛЕНИЕ

26.08.2024

№ 2391

г.Добрянка

**Об установлении
публичного сервитута**

В соответствии со статьей 23, главой V.7 Земельного кодекса Российской Федерации, статьями 3.3, 3.6 Федерального закона Российской Федерации от 25 октября 2001 г. № 137-ФЗ «О введении в действие Земельного кодекса Российской Федерации», Постановлением Правительства Российской Федерации от 24 февраля 2009 г. № 160 «О порядке установления охранных зон объектов электросетевого хозяйства и особых условий использования земельных участков, расположенных в границах таких зон», Уставом Добрянского городского округа, пунктом 3.4 Положения об управлении имущественных и земельных отношений администрации Добрянского городского округа, утвержденного решением Думы Добрянского городского округа от 19 декабря 2019 г. № 90, рассмотрев представленные документы, ходатайство об установлении публичного сервитута публичного акционерного общества «Россети Урал» (далее – ПАО «Россети Урал») от 05 августа 2024 г. № 265-01-01-75-1813, учитывая отсутствие заявлений иных правообладателей земельных участков в период публикации сообщения № 61/2024 о возможном установлении публичного сервитута, администрация округа ПОСТАНОВЛЯЕТ:

1. Утвердить границы публичного сервитута общей площадью 57995 кв. м, согласно приложению 1 к настоящему постановлению, на землях, находящихся в государственной собственности, и частях земельных участков, указанных в приложении 2 к настоящему постановлению.

2. Установить публичный сервитут на основании ходатайства ПАО «Россети Урал» (620026, Свердловская обл., г. Екатеринбург, ул. Мамина-Сибиряка, д. 140, ОГРН 1056604000970, ИНН 6671163413), общей площадью 57995 кв. м, на землях, находящихся в государственной собственности, и частях земельных участков, согласно приложению 2 к настоящему



постановлению, в целях размещения ТП 10155, ВЛ-10 кВ ф. 5 ПС Парма (диспетчерское наименование КВЛ 10 кВ Тихая от ПС Парма), сроком на 49 лет.

3. ПАО «Россети Урал» в установленном законом порядке после прекращения действия публичного сервитута привести земли и части земельных участков, обремененные публичным сервитутом, согласно приложению 2 к настоящему постановлению, в состояние, пригодное для их использования в соответствии с видами разрешенного использования.

4. ПАО «Россети Урал» вправе:

4.1. приступить к осуществлению публичного сервитута со дня внесения сведений о нем в Единый государственный реестр недвижимости;

4.2. в установленных границах публичного сервитута осуществлять, в соответствии с требованиями законодательства Российской Федерации, деятельность, для обеспечения которой установлен публичный сервитут;

4.3. до окончания срока публичного сервитута обратиться с ходатайством об установлении публичного сервитута на новый срок.

5. Управлению имущественных и земельных отношений администрации Добрянского городского округа в установленном законом порядке обеспечить:

5.1. направление в федеральный орган исполнительной власти, уполномоченный Правительством Российской Федерации на осуществление государственного кадастрового учета, государственной регистрации прав, ведение Единого государственного реестра недвижимости и предоставление сведений, содержащихся в Едином государственном реестре недвижимости, копии настоящего постановления, а также заявления о государственной регистрации прекращения права аренды на земельные участки с кадастровыми номерами 59:18:2290101:11, 59:18:2210102:37;

5.2. направление заявителю копии настоящего постановления, сведений о лицах, являющихся правообладателями земельных участков, обремененных публичным сервитутом, согласно приложению 2 к настоящему постановлению;

5.3. размещение настоящего постановления на официальном сайте правовой информации Добрянского городского округа в информационно-телекоммуникационной сети Интернет с доменным именем dobr-pravo.ru.

6. Контроль за исполнением постановления возложить на первого заместителя главы администрации Добрянского городского округа.

Глава городского округа –
глава администрации
Добрянского городского округа

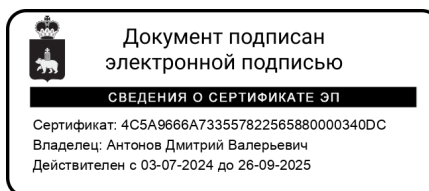

Д.В. Антонов



Приложение 1
к постановлению администрации
Добрянского городского округа
от №



Схема расположения границ публичного сервитута
для эксплуатации объектов
ТП 10155, ВЛ-10 кВ ф. 5 ПС Парма (диспетчерское наименование КВЛ 10 кВ Тихая
от ПС Парма)



Условные обозначения приведены на листе 1

Масштаб 1:2000

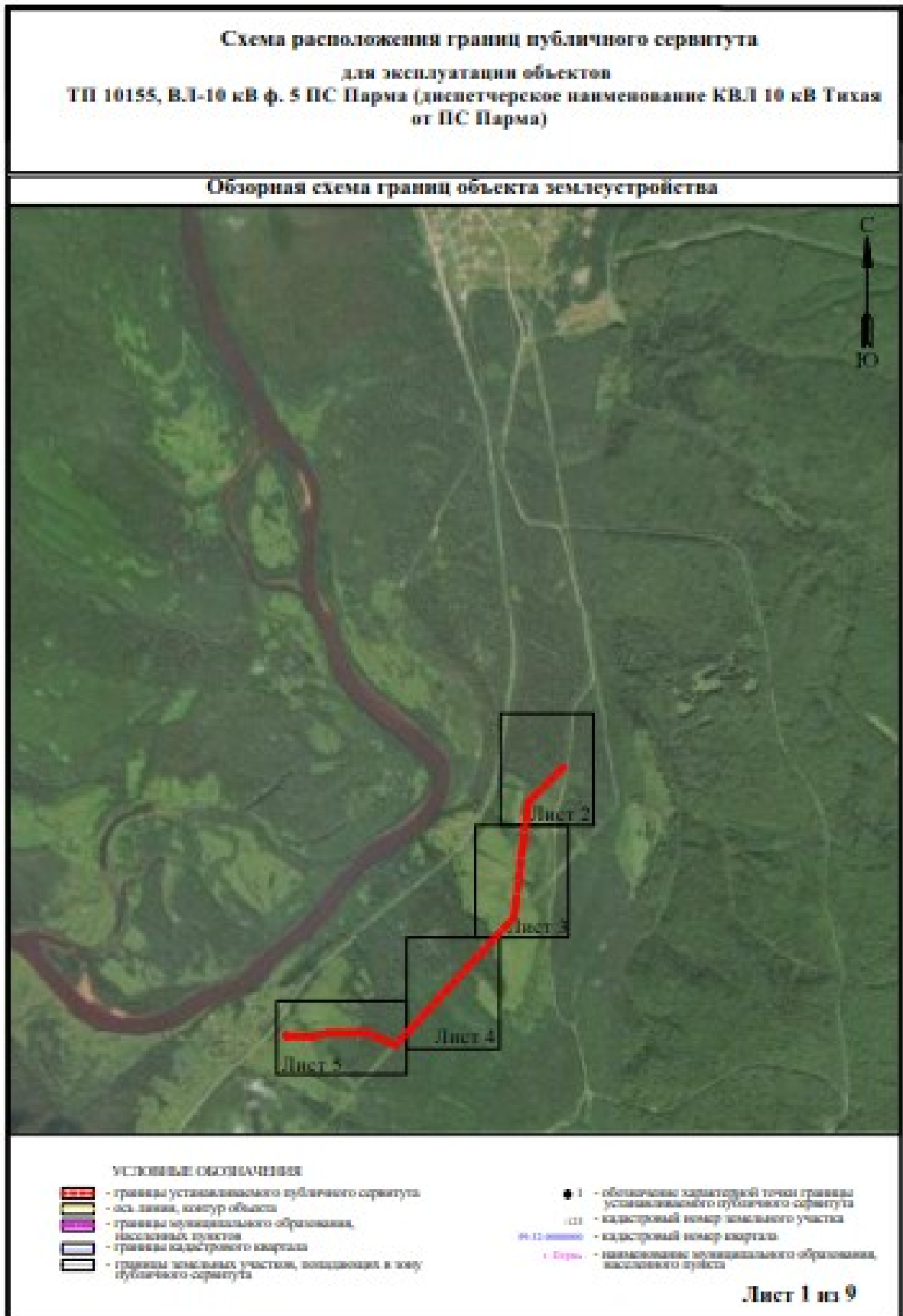
Лист 2 из 5



Схема расположения границ публичного сервитута
для эксплуатации объектов
ТП 10155, ВЛ-10 кВ ф. 5 ПС Парма (диспетчерское взаимодействие КВЛ 10 кВ Талая
от ПС Парма)

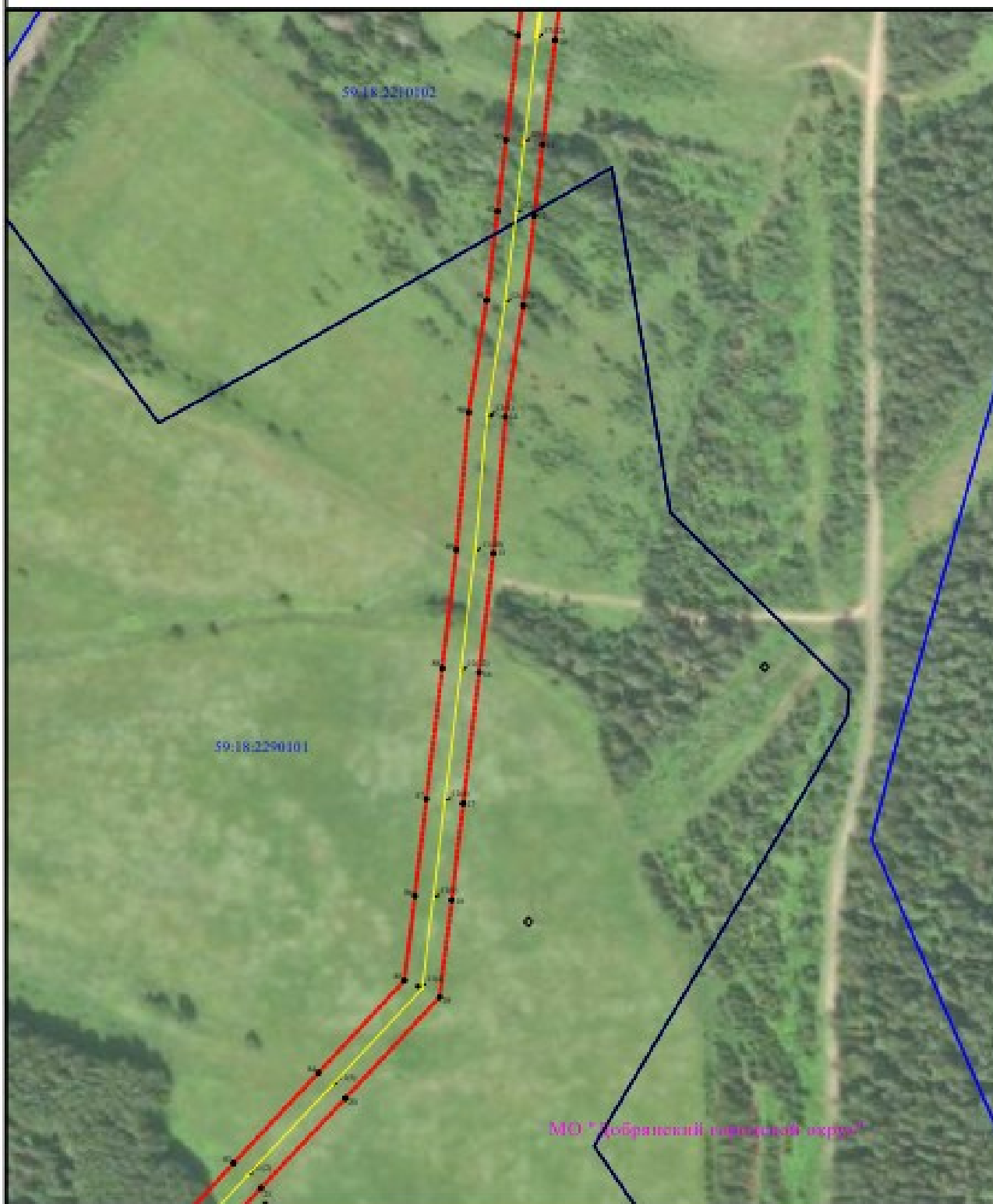

Условные обозначения приведены на листе 1

Масштаб 1:2000

Лист 3 из 5



Схема расположения границ публичного сервитута
для эксплуатации объектов
ТП 10155, ВЛ-10 кВ ф. 5 ПС Парма (диспетчерское наименование ВЛ 10 кВ Тихая
от ПС Парма)



Условные обозначения приведены на листе 1

Масштаб 1:2000

Лист 4 из 5



Схема расположения границ публичного сервитута
для эксплуатации объектов
ТП 10155, ВЛ-10 кВ ф. 5 ПС Парма (двухстороннее наименование КВЛ 10 кВ Тисла
от ПС Парма)



Условные обозначения приведены на листе 1

Масштаб 1:2000

Лист 5 из 5



**Схема расположения границ публичного сервитута
для размещения объекта
ТП 10155, ВЛ-10 кВ ф. 5 ПС Парма (диспетчерское наименование КВЛ 10 кВ Тихая
от ПС Парма)**

Каталог координат Пунктов, точек публичного сервитута 57995 кв.д.		
Объекты сервитута пункты границ	Координаты, м	
	X	Y
1	2	3
1	605468.17	2287064.07
2	605435.19	2287011.15
3	605494.11	2287009.07
4	605453.18	2287049.27
5	605411.66	2287006.98
6	605279.95	2287175.62
7	605252.99	2287048.01
8	605208.8	2287042.51
9	605160.85	2287146.76
10	605180.77	2287129.35
11	605141.66	2287122.32
12	605081.29	2287117.61
13	605050.23	2287111.37
14	605087.05	2287103.19
15	605009.56	2287094.35
16	605042	2287096.27
17	605067.71	2287077.21
18	605012.84	2287079.75
19	605037.9	2287063.92
20	605060.47	2287079.52
21	605049.18	2286962.6
22	605002.96	2286919.94
23	605090.89	2286817.15
24	605047.81	2286777.62
25	605098.16	2286737.59
26	605161.09	2286609.31
27	605118.31	2286619.27
28	605045.56	2286591.54
29	605004.21	2286556.5
30	604969.7	2286513
31	604906.91	2286461.1
32	604881.22	2286429.92
33	604818.99	2286381.79
34	604770.18	2286339.1
35	604776.74	2286326.5
36	604799.22	2286279.38
37	604822.16	2286227.6
38	604847.49	2286172.26
39	604888.16	2286111.27
40	604848.31	2286099.04
41	604888.35	2286048.04
42	604849.01	2286006.29
43	604849.31	2285964.56
44	604849.54	2285924
45	604827.44	2285876.7
46	604828.02	2285775.64
47	604828.68	2285729.71
48	604829.06	2285681
49	604829.14	2285634.9
50	604829.13	2285574.89
51	604829.14	2285514.88
52	604829.19	2285459.85
53	604812.06	2285379.81
54	604811.72	2285327.64
55	604809.32	2285279.16
56	604800.05	2285202.97
57	604809.68	2285129.94
58	604809.02	2285075.7
59	604808.47	2285029.35
60	604809.35	2284982.61
61	604809.31	2284964.7
62	604809.01	2284906.49
63	604809.35	2284848.21
64	604809.31	2284809.14
65	604809.16	2284711.49
66	604808.43	2284677.02
67	604811.24	2284624.36

1	2	3
68	604817.3	2284588.13
69	604795.39	2284515.77
70	604796.91	2284513.49
71	604813.15	2284566.29
72	604815.48	2284493.4
73	604811.2	2284441.71
74	604819.97	2284397.6
75	604815.47	2284315.08
76	604809.76	2284276.06
77	604813.11	2284242.89
78	604815.31	2284202.96
79	604818.31	2284152.09
80	604862.01	2284062.13
81	604805.08	2284001.68
82	604817.17	2283904.67
83	604863.67	2283847.21
84	604814.81	2283805.17
85	604867.22	2283764.82
86	604815.46	2283699.9
87	604819.21	2283656.37
88	604844.52	2283585.62
89	604811.72	2283513.66
90	604809.65	2283469.35
91	604813.18	2283409.56
92	604805.79	2283366.79
93	604804.1	2283300.46
94	604800.3	2283208.5
95	604810.29	2283115.91
96	604811.35	2283029.68
97	604862.89	2282928.07
98	604804.91	2282888.88
99	604825.95	2282802.08
100	604868.02	2282714.38
101	604808.95	2282625.81
102	604809.05	2282516.31
103	604809.02	2282466.23
1	604808.17	2282364.07



Приложение 2
к постановлению администрации
Добрянского городского округа
от №

№ п/п	Кадастровый номер земельного участка	Адрес или местоположение земельного участка: Пермский край, Добрянский городской округ,
1	59:18:0000000:4	Пермский край, Добрянский муниципальный район, Добрянское лесничество, Таборское участковое лесничество (Таборское), кварталы 1-93, Голубятское участковое лесничество (Голубятское), кварталы 1-132, Голубятское участковое лесничество (Кухтымское), кварталы 15-18, 24-27, 29-34, 36-175, Милковское участковое лесничество (Милковское), кварталы 1-15, 18-20, 29-31, 37-39, 49-55, 61-67, 74-84, 92-96, 103-115, 117-129, Пермское участковое лесничество (Перемское), кварталы 1-63, Перемское участковое лесничество (Никулинское), кварталы 1-209
2	59:18:2290101:11	Пермский край, Добрянский район, ЭСК "Перемская", ВЛ 10 кВ ф. 5 от ПС Парма
3	59:18:2210102:37	Пермский край, Добрянский район
4	59:18:2210102	Пермский край, Добрянский городской округ
5	59:18:2290101	Пермский край, Добрянский городской округ

